



Ecole élémentaire CORNEILLE GARGENVILLE
COMPTE-RENDU
du CONSEIL D'ECOLE du 15 mars 2019

Sous la présidence de Madame AUDEBERT, Directrice de l'école, en présence :

Les enseignants : Mesdames AUDEBERT, BIAZZO, BLONDELET, BOURG, GESSAT, LION, LUU, MONZEIN, MORISSEAU, MUSIELINSKI, PEYROUX, RICHARD, Monsieur PAYON.

Les Parents d'élèves : Mesdames FERRY, MICHOUX, STROINSKI, TAUGAIN, ROBINET, GENEST

Représentant de la Mairie : M. MARIANI

Absente excusée : Mme Beyssac IEN

1/ Nomination d'un secrétaire de séance

Nomination d'un secrétaire : Madame Lion

2/ Prévision effectifs rentrée 2019

Niveaux		CYCLE II			CYCLE III		Total	
		CP	CE1	CE2	CM1	CM2		
Nombre de classes							10	
Nombre de regroupements ULIS							1	
Effectifs constatés (au 30/11/2018)	Hors ULIS	46	32	47	49	53	227	238
	ULIS	1	2	3	3	2	11	
Montée pédagogique (automatique)	Hors ULIS	0	46	32	47	49	174	183
	ULIS	0	1	2	3	3	9	
Montée pédagogique (ajustée par le directeur)	Hors ULIS	0	46	32	47	49	174	183
	ULIS	0	1	2	3	3	9	
Entrées (directeur)	Hors ULIS	32	0	1	1	5	39	42
	ULIS	0	1	1	1	0	3	
Sorties (directeur)	Hors ULIS	0	0	0	0	0	0	0
	ULIS	0	0	0	0	0	0	
TOTAL* (directeur)	Hors ULIS	32	46	33	48	54	213	225
	ULIS	0	2	3	4	3	12	

Etant donné cette prévision, la fermeture d'une classe a été actée par le DASEN pour la rentrée 2019. La structure de l'école sera de 9 classes.

La demi-décharge est a priori conservée pour la rentrée 2019.

Parution du mouvement le 21 mars

1 poste d'adjoint va donc être supprimé au mouvement.

Mme Audebert procédera à l'admission de CP pour la rentrée 2019 le jeudi 23 mai 2019 à 18h30.

Mme Diabo reviendra après son congé maternité le 28 mars à temps plein.

3/ Point sur les actions du projet d'école

Axes prioritaires du projet 2015/2020

- Comment amener les élèves à mieux écrire ?
- Comment améliorer la compréhension chez les élèves ?
- Comment permettre aux élèves de bien être pour bien apprendre ?

Actions réalisées :

Objectif A :

Fiches actions 1, 2 et 3, indicateurs :

- **Evaluations mi- parcours CP** : Beaucoup de progrès par rapport à la première session. Les compétences en phonologie se sont grandement améliorées. C'est la résolution de problème et le calcul qui semblent poser le plus de difficultés aux élèves. Les résultats seront transmis aux familles sous forme de graphique par les enseignants.

➤ **Marathon orthographique :**

Epreuves : MARATHON EPREUVE 1 - CM1					Scores et classements	
Epreuve	Type	Modalité	Coeff.	Saisie	Score	
#1 Dictée de mots	normale	individuelle	1.0	20/20	11,6	
#2 Dictée négociée	normale	individuelle	1.0	20/20	16,1	
#3 Production d'écrit	normale	individuelle	1.0	0/20		

Epreuves : MARATHON EPREUVE 1 - CM2					Scores et classements	
Epreuve	Type	Modalité	Coeff.	Saisie	Score	
#1 Dictée de mots	normale	individuelle	1.0	20/20	14,7	
#2 Dictée négociée	normale	individuelle	1.0	20/20	15,9	
#3 Production d'écrit	normale	individuelle	1.0	0/20		

Fiche action 4 : action terminée le 11 novembre par la participation aux manifestations de la commémoration de centenaire de l'armistice.

Objectif B :

Fiche action 6 et 7 : Le cycle II travail autour d'un auteur (Hubert Benkemoun) en littérature, une rencontre autour de ce thème sera organisée au mois de juin. Les 4 classes de cycle III organisent un rallye lecture autour du roman policier.

Fiche action 12 : Résultats Eureka des 1^{ère} épreuve :

2017/2018

CP	MEULAN	CORNEILLE	BLONDELET CORINNE	60
CP	MEULAN	CORNEILLE	PEYROUX DOMINIQUE	52
CE1	MEULAN	CORNEILLE	GESSAT CLAIRE	50
CE1	MEULAN	CONEILLE	DIABO CLAUDIA	42
CE2	MEULAN	CONEILLE	CELINE MORISSEAU	40
CE2	MEULAN	CONEILLE	DIABO CLAUDIA	25
CE2	MEULAN	CONEILLE	LE MOING ADELIN	30
CM1	MEULAN	CONEILLE	MALO JEAN CLAUDE	45
CM1	MEULAN	CONEILLE	MONZEIN NATHALIE	50
CM2	MEULAN	CONEILLE	MUSIELINSKI KARYNE	30
CM2	MEULAN	CONEILLE	AUDEBET KARINE	50

2018/2019

Suite à des soucis de connexion sur le nouveau site, seulement 4 classes ont pu enregistrer leurs résultats :

MUSIELINSKI	Corneille	Gargenville	Meulan	60
LION	Corneille	Gargenville	Meulan-en-Yvelines	40
MONZEIN Nathalie	Corneille	Gargenville	Meulan	55
Mme Morisseau	Pierre Corneille	Gargenville	Meulan	35

La deuxième épreuve vient d'avoir lieu.

Objectif C :

Fiche action 13 :

Sorties théâtre : La municipalité finance de nouveau par moitié le spectacle des Francos qui se déroule à Gargenville. Toutes les classes de l'école peuvent donc s'y rendre. Nous irons donc voir « Ma mamie m'a dit » à la salle des fêtes de Gargenville le vendredi 5 avril.

Un CM1 et un CM2 se rendront le mardi 2 avril à la salle Jacques Brel de Mantes afin d'assister à la représentation de « Molière, l'impromptu » dans le cadre du festival des Francos.

Les CE2 iront voir EDGAR PAILLETES le mardi 26 mars 2019 à LA NACELLE.

Fiche action 14 : liaison GS/CP :

- chorale au moment de Noël
- rencontre sportive le vendredi 12-04
- accueil des GS dans les classes de CP (phonologie, compréhension) pendant que les CP retourneront dans leur classe de GS.

Fiche action 15 : les progressions de CIII ont fait l'objet d'un réajustement lors des conseils de CIII au collège.

Sous l'impulsion de l'intervenante en allemand, les CM2 ont eu l'occasion d'aller prendre un petit-déjeuner allemand avec les élèves germanistes du collège.

Fiche action 16 : avenants : projet potager et verger - Journée d'actions sur le climat lors de la journée mondiale sur le climat

Fiche action 17 : L'organisation de la cour proposée l'an dernier a été définitivement adoptée.

Rappel : 4 enseignants répartis deux à deux sur 2 zones et 7 AVS sont chargées de surveillance lors des récréations. 3 enseignants sont chargés des entrées.

Fiche action 18 : David Dagut co-intervient actuellement sur les classes de CE2, jusqu'au 19 avril en « jeux de raquettes », il poursuivra avec les CP en « course d'orientation » du 10 mai au 28 juin.

Fiche action 19 :

APC période 3 :

CP : 8 élèves
CE1 : 3 élèves
CE2 : 8 élèves
CM1 : 14 élèves
CM2 : 13 élèves

APC période 4 :

CP : 6 élèves
CE1 : 3 élèves
CE2 : 18 élèves
CM1 : 12 élèves
CM2 : 7 élèves

4/ Aide aux élèves en difficulté

L'école inclusive : Les réponses adaptées

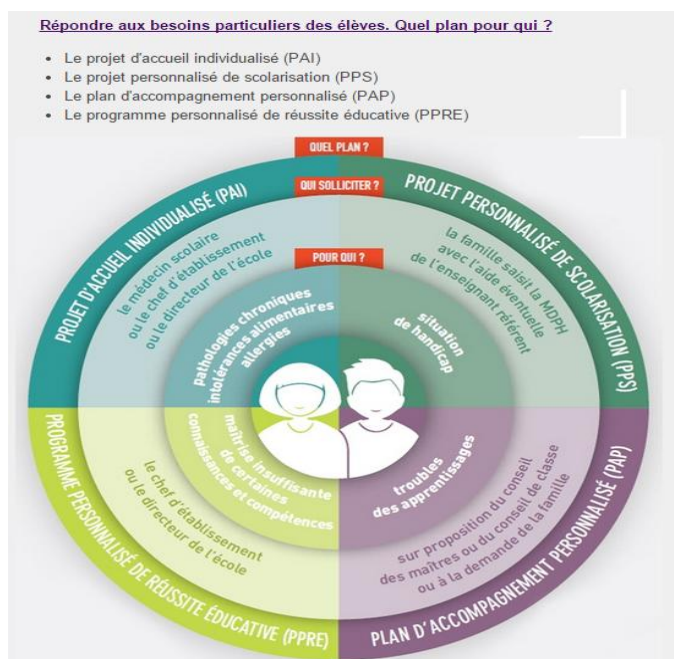

Nombre de PPRE : 36

Nombre de PAI : 14

Nombre de PAP : 2

Nombre de PPS : 23

Le Rased, est composé d'une psychologue scolaire (Mme Jabri) et d'une enseignante spécialisée dans les aides à dominante pédagogique. (Mme Bourg).

Qu'est-ce qu'un réseau ?

Un Réseau d'aides est un dispositif-ressource de l'Education nationale.

Le RASED de la circonscription de Meulan, piloté par l'Inspectrice de l'Education Nationale, intervient dans les écoles élémentaires et maternelles en fonction des besoins et des priorités.

En complément des aides mises en place par l'équipe enseignante et après avoir collaboré à l'analyse de la situation de l'élève, le réseau peut proposer des aides spécialisées.

A quoi sert le réseau ?

Les personnels du Réseau sont chargés de l'observation, de la prévention et de l'accompagnement des enfants qui rencontrent des difficultés persistantes dans les apprentissages ou de comportement.

L'aide à dominante rééducative (G)
S'adresse à des enfants qui éprouvent des difficultés à répondre aux exigences scolaires. Elle aide à restaurer le désir d'apprendre et l'estime de soi.

L'aide à dominante pédagogique (E)
Permet à l'élève de dépasser les difficultés persistantes qu'il éprouve dans ses apprentissages, de maîtriser méthodes et techniques de travail et de prendre conscience de ses progrès en faisant l'expérience de la réussite.

La psychologue du Rased
participe à la prévention et à l'évaluation des difficultés scolaires au moyen d'outils spécifiques, contribue à l'inclusion des élèves en situation de handicap en liaison avec l'école, les parents et les services de soins, intervient auprès des enfants (bilans, entretiens, observations) après rencontre et autorisation des familles.

Comment le réseau intervient-il ?

Le Réseau intervient à la demande des enseignants, des parents ou des enfants.

L'efficacité de l'aide proposée nécessite **l'adhésion de la famille et de l'enfant au projet d'aide.**

Les séances, individuelles ou par petits groupes, se déroulent sur le temps scolaire.

Des **bilans réguliers** sont effectués avec l'enseignant, les parents, l'enfant et le Réseau pour évaluer les effets de l'aide et éventuellement modifier le projet initial.

Toutes les difficultés d'un enfant ne sont pas de la compétence du Réseau qui peut alors jouer le rôle de transition vers des prises en charges extérieures.

Pour joindre le Réseau d'Aides

RASED DE LA CIRCONSCRIPTION DE MEULAN

Secteur de Gargenville
Ecole Élémentaire MOLIERE
Rue des Prés Labbé
78440 Gargenville

01 34 97 15 10
(répondeur en cas d'absence)

Mme Bourg prend en charge 6 CP, 5 CE1, 7 CE2 et 1 CM1. Les élèves sont suivis dans les domaines du français et/ou des mathématiques.

Stage de Réussite : Les stages auront lieu aux vacances d'avril (1ère semaine) et en août (dernière semaine).

5/ Classes de découverte

Les CM1 de Mme Monzein et Mme Lion se verront offrir une classe de découverte sans nuitée la semaine de lundi 3 juin au samedi 8 juin au château de Versailles (mercredi non compris).

Emploi du temps prévisionnel :

	Lundi 3 juin		Mardi 4 juin		Jeudi 6 juin		Vendredi 7 juin	
	Classe1	Classe2	Classe1	Classe2	Classe1	Classe2	Classe1	Classe2
Départ école	8h15		8h15		8h45		8h45	
Matin	<i>Visite guidée :</i> Mettre en scène l'histoire de France (galerie des Batailles) 9h45 – 11h15	<i>Visite contée :</i> Balade au fil de l'eau 9h45 – 11h15	<i>Visite guidée :</i> Versailles, d'hier à aujourd'hui 11h – 12h30	<i>Visite guidée :</i> Versailles, d'hier à aujourd'hui 9h45 – 11h15	Atelier sculpture (modelage) 10h15 – 12h15	<i>Visite des jardins</i> <i>Visite guidée :</i> Louis XIV à Versailles 11h15- 12h45	Atelier : Construisons le château de Versailles 10h15 – 12h15	Atelier : Dorures 10h15 – 12h15
Après-midi	Atelier : Danser chez le roi 13h-15h	Course d'orientation 13h30-15h30	Visite autonome Trianon et hameau de la Reine	<i>Visite aut.:</i> Château (1h30) 12h45 – 14h15	Course d'orientation 13h30 – 15h30 <i>Visite aut.:</i> Château (1h30) 15h40 – 17h	Atelier sculpture (modelage) 13h45- 15h45 <i>Visite aut. :</i> galerie des Carrosses (1H)	Atelier Théâtre – Les fables 14h-16h	<i>Visite guidée :</i> savoirs et savoir-faire : les métiers de Versailles 14h45-16h15
Retour école	Départ 16h – Arrivée 17h		Départ 16h – Arrivée 17h		Départ 17h30 – Arrivée 18h30		Départ 16h45 – Arrivée 17h45	

Le samedi 8 juin, un départ est prévu aux environs de 18h afin d'assister au spectacle nocturne des Grandes Eaux.

Aucune participation financière ne sera demandée aux familles.

A la demande des parents d'élèves les enseignants des CM1 expliquent leurs choix pédagogiques.

La directrice rappelle qu'à l'école publique qu'aucun élève ne doit être écarté d'un projet pour des raisons financières. Ce projet gratuit pour les familles permet d'offrir un contenu de grande qualité à l'ensemble des CM1.

6/ Sorties et manifestations à venir

- Le 26 mars se rendent à LA NACELLE pour assister à une pièce de théâtre.
- Mme Musielinski et Mme Peyroux préparent un opéra (chant + musique) avec l'intervention d'une pianiste. Le spectacle aura lieu le 25 juin. Dans ce cadre, les élèves chanteront à l'école de musique de Mantes le 28 mai.
- Les Francos : le mardi 2 et le vendredi 5 avril
- Sorties de fin d'année prévues : Les projets de sorties sont en cours d'étude.

L'ULIS et 1 CP participent à une sortie à l'école de musique.

La grande lessive : le jeudi 11 avril, les productions réalisées dans le cadre de la grande lessive seront exposées de 16h30 à 18h, dans la cour de l'école.

Le thème de cette édition est : «De la couleur !»

Parcours cœur : Jeudi 18 avril, nous organisons notre premier « Parcours cœur ». Projets d'ateliers avec l'aide de pompiers (défibrillateurs, tensiomètres).

Fête de l'école : Elle aura lieu le vendredi 28 juin. Elle commencera l'après-midi pour s'achever en début de soirée. Un pique-nique pourra avoir lieu avec les volontaires après la fête de l'école.

Spectacle des CE1-CM2 : le 25 juin, à salle des fêtes, spectacle des élèves de CE1-CM2.

7/ Sécurité

Bilan de l'exercice d'évacuation du second trimestre : Date de l'exercice : 7/02/19

1. Compte rendu de l'exercice de sécurité du 2^{ème} trimestre :

Date de l'exercice : 7/02/19

Nature du signal d'alarme : électrique

Heure de déclenchement de l'alarme : 14h50

Temps écoulé jusqu'à l'évacuation de la dernière personne : 1mn10s.

Nombre de personnes concernées par l'exercice :

Enfants : 155 Enseignants : 10 Autres : 6 (AVS) 2Animateurs

Total : 173

L'appel des enfants après l'évacuation a-t-il été fait ? Oui

L'alarme (courant EDF coupé a-t-elle bien fonctionné ? oui

8/ Point sur les travaux et équipements :

La liste des petits travaux sera transmise aux services concernés pour les vacances de printemps.

L'an dernier, le comité Hygiène, Sécurité et Conditions de travail a été saisi suite à la prolifération de moisissures dans la classe 22. La classe a été nettoyée mais les moisissures reviennent. Pas de réponse de M. Mariani

Dans la classe 24, la moisissure commence à se développer dans le placard côté couloir. Pas de réponse de M. Mariani

La température dans les classes 22, 23, 24 ne dépasse pas les 18 degrés (14 degrés les lundis). M.

Mariani informe que le contrat passé avec la société Dalkia prévoit une garantie de 19 degrés. Ce n'est absolument pas le cas. Un relevé quotidien sera effectué la semaine prochaine et transmis à M. Mariani.

Où en est le remplacement des lampes des vidéo projecteurs 4 lampes à changer en tout. Pas de réponse de M. Mariani

La nécessité d'un portail qui pourrait être ouvert à distance est rappelée. M. Mariani informe que le budget 2019 de la mairie prévoit l'installation d'une alarme pour le PPMS ainsi que la réparation du portail.

La directrice rappelle qu'une solution doit être trouvée au plus vite car d'une part, le portail est dangereux et d'autre part il reste ouvert, à la demande de la municipalité, sur le temps de l'APC (de 16h30 à 17h30) alors qu'il devrait être fermé à clé.

9/ Bilan OCCE : il reste sur le compte environ 9639,72 euros à ce jours.

Les entrées depuis septembre sont les suivantes :

- Cotisations parents : 2085 € soit une moyenne de 8,75 € par élèves.
- Bénéfice photos 1011 €
- Marché d'hiver 667.80 €

Les dépenses depuis septembre sont les suivantes :

- Abonnements : 56.00 €
- Livres projet CIII et CII : 747.29 €
- Projet alimentation CII : 29.99
- Sortie musée du Vexin : 123 €

Les dépenses à venir :

- Les sorties Francos : 645 Euros

Les dépenses pour les sorties de fin d'année seront communiquées au prochain conseil.

10/ Informations et actions A.P.I.

Bourse aux livres : 11 - 12 mai, samedi : 13h30-17h30 dimanche : 10h -12h30

La Boom des CM2 aura lieu le 21 juin

Mme Ferry présente un Projet 4L trophée que souhaite mettre en œuvre une ancienne élève de l'école en y associant les CM1 pour les futurs CM2. Les enseignants valident le principe.

Prochain conseil d'école : Jeudi 20 juin à 18h

La présidente

Madame AUDEBERT

La secrétaire

Madame LION